大正五年九月廿八日第三種郵便物認可　中華郵政特准掛號認為新聞紙類
民國十五年三月二十二日（日月）　盛京時報　星期一　第五千八百九十一號（一）

盛京時報

丙寅陰歷二月九日
大正十五年三月二十二日
中日祀祝大典休刊
◎本報價目◎ 每張銅幣八枚 每月現大洋八角
▲外埠連郵價目 每月現大洋九角五 半年現大洋五圓貳角 全年現大洋拾圓
▲告白刊資 一行五號字十五字起 一刊資一日每行現大洋壹圓 長期另議
發行人 宮川貫作　編輯人 菊池貞二　印刷人 石原庄太郎
發行所 盛京時報社　哈爾濱盛京時報支社　大連盛京時報支社

鹿鍾麟之告捷電

京訊鹿鍾麟有電到京。報告津南戰事。國軍勝利經過。並謂業派弓劉兩旅。進攻德州。截斷敵軍後路。其原電錄誌於後。

各省區軍民政長官。各法團各報館均鑒。李景林負隅因狡。總其罪惡。罄竹難書。本軍爲民請命。去冬將其驅逐。乃該逆迄無悔禍之意。專事殘民以逞。突乘上月津南國軍換防。勾合張逆宗昌。收買土匪。大舉來犯。逆軍所至。閭閻爲墟。劫掠姦淫。曠古罕有。國軍守土有責。退讓撫綏。乃秉承中央命旨。與賊周旋於唐官屯。張廠之間。六日之晨。我韓指揮復榘率兵四旅。破賊五萬於唐官屯。乘勝直追。遂達克馬廠青縣大城獻縣諸地。斃敵至一萬餘名。俘敵五千餘名。投械受降。不計其數。正在追擊張逆宗昌之一部。忽於八日潛乘海艦。在北塘登陸。破壞交通。冀擾我軍側路。當由駐津門之一旅。馳往堵截。後由駐廬台唐師一團。從後夾擊。遂於九日午後。將敵全數繳械。除擊斃不計外。俘賊至五千餘名。并將僞司令孫殿臣及團長等。系獲解京。現我國軍已將李景林張宗昌等數逆首。及其殘部。包圍滄州城內。更派弓劉兩旅及騎兵大集。圍攻克泊頭。已乘勝南下。進攻德州。料該逆等路斷援絕。不難指日授首。滅賊定國。已在目前。鍾麟等總轄師干。膺國重寄。原以保國衛民爲職。豈以善戰多殺爲功。惟願天地有靈。兇逆早殄。但得息事寧人。仍以止戈爲上。總之本軍將士。奉馮公之教訓。秉無畏之貳誠。危難不敢避。有利不敢趨。不問敵我之分。吳越之別。能保民者。即我弟兄。有害民者。即我寇讎。區區賤忠。如斯而已。以上情形。恐遠道傳聞。或有淆誤。特電奉告。成共聞知。前方總指揮鹿鍾麟。師長韓復榘。徐永昌。鄭金聲。唐之道。佟麟閣。孫連仲。石友三。門致中。門炳岳。陳毓耀。馮治安等同叩。

國軍劃京師爲十二區

京訊國民軍對於京師地方治安之警戒極爲注意。警衛總司令部特晝夜派團營長帶隊嚴密梭查。並劃北京爲十二區。由各部隊担任警戒。以專責成。茲將其警戒地及担任警戒之隊號。分誌如下。西直門車站軍械庫一帶。歸西北陸軍京畿警衛第二旅第五團第一營。安定門德勝門一帶。歸西北陸軍第十師第八十六團第二營。東直門朝陽門一帶。歸西北陸軍京畿警衛第二旅第五團第二營。前門及車站一帶。歸衛隊團。右安門歸西北陸軍第十師第八十七團。左安門。歸西北陸軍京畿警衛第二旅第六團。永定門。歸西北陸軍第十師第八十七團。東便門。西便門。歸京畿警衛第二旅第四團。景山後院歸鄒團。前院歸王旅。旃壇寺。歸席團及綏遠衛隊混成團。吉安所歸門師一旅担任。天壇有直魯兩軍俘虜。先後共有二千餘人。內有高級軍官數十員。歸綏遠衛隊混成團担任看守。

審查法規大致完竣

京訊。法權會議于十五日午前十時。在居仁堂開會。議長美委員史陶恩。及各國委員均行出席。由王寵惠說明前次所保留之自治法規及國籍法後。即續行審查中國司法行政法規。及關于監獄囚犯之法規至此。凡由中國方面所提出之各種法規。可謂於昨日會議中。業已大體審查完竣。下次（二十三日）會議時。當由各國報告在華各國領事裁判權之現狀。即其構成并法規之適用及實施制度等。以作撤銷中國領判權時之參考。至關於各國委員分赴各地調查法制之日期。現雖尚未確定。然大體當不出本月杪也。

張家口風鶴頻驚

有由張垣歸京者。述及張垣地方。邇來謠言甚盛。人心頗呈緊張。大有風鶴之驚。西北邊防督辦張之江。曾配布兩旅兵力。預備往京綏輸送。以便與鹿鍾麟相機調用。旋因閻錫山出兵娘子關。故將該兩旅預備隊。停止往京奉綫上輸送。乃將該軍隊移往京綏線。大同方面嚴防晉閻出兵以固根據地。並聞防晉軍隊其實數。確有四旅之衆。防備情形極爲嚴重。又云京綏火車窗壁上。被學生等黏貼之討吳討張。反英反日之廣告印刷品甚夥。觸目皆是。甚至沿途電車之窗壁。幾被糊滿。甚至沿途電線桿上。亦盡有此等印刷品爲之點綴云。

日朝野追悼徐樹錚之盛觀

客冬徐樹錚爲國民軍所戕害。爾後不僅中國人士多懷失才之嘆。即友邦朝野。對於徐氏之人才。亦有不勝悼惜者。本月十四日。日本首相憲政會總裁若槻禮次郎。子爵上原勇作元帥。男爵政友會總裁田中義一。政友本黨總裁床次竹二郎。子爵水野直。實業家男爵大倉喜八郎等朝野代表人士。發起假東京芝增上寺爲徐故專使經營莊嚴的追悼會。蒞會者除各發起人外。有粕谷衆議院議長。汪駐日公使。平塚東京府知事。町田尾野兩大將。堀內中將。金谷參謀次長。三土忠造氏。橫濱中華商會長孔雲生氏等。及中日各界知名之士。不下數百人。頗極一時之盛。

會集祭壇正面。安置『故中華民國陸軍上將徐樹錚之靈位』靈牌。更有大倉氏所贈花環。中爲徐氏之近影。神情溫藹。恍如在世。其左右有發起人及大倉喜七郎。駐橫濱中國領事商會長菊池大將等所贈花圈並有汪公使之挽聯。開會時。由管長道重信教師爲導師。率十僧侶。莊重誦讀法經。旋大倉男述追悼辭。謂老友徐君之亡。誠爲中日兩國之最大損失。繼汪公使亦有追悼演說。後有譯徐君遺著建國詮之村田節南老朗讀祭文。讀畢。大衆拈香。直至三時半。始行散會云。

參政院有存在之必要

▲湯漪之談話

某記者在某處晤臨時參政院副議長湯漪。茲誌其談話如左（記者問湯答）

問　臨時參政院條件。是否修改就緒。

答　此乃政府職權。聞國務院方面正在草擬。

問　院中經費。有無把握。

答　院中經費已分兩部份。（一）爲參政薪水。（二）爲秘書廳經費。惟參政方面。尚有未經出席者。井項薪水自應扣除。至秘書廳經費。原爲六萬。現擬減爲二萬。已與賀財長接洽數次。頗有頭緒。

問　參政院究竟有無存在之必要。

答　在憲法未公布以前。本應遵照臨時約法。但臨時政府是革命性質。參政院係根據善後會議之決議。邀集各省代表法團領袖所組織。在此新陳代謝之際。似可代表地方監督政府。暫時確有存在之必要。

曾毓雋並未釋放

京訊。曾毓雋在警衛司令部中。羈押業有百餘日之久。近日宣稱。曾氏已蒙釋出司令部。恢復其自由云。但經確息實向即家胡同曾宅內詢。詰釋放曾氏一層事屬不確。且據曾宅人云。甚至該宅關於釋放伊主人之消息。亦無所聞等語。據此則曾毓雋氏。閉禁在司令部。享受特別保護之中云。

吳孫妥協成立之經過

▲一切責任卸諸齊燮元一人

據滬訊吳佩孚孫傳芳兩。近又由疏遠而趨於妥協。據南京歸客云。吳孫誤會。適由各方解釋。其責任完全推任齊燮元一人身上。蓋齊之不忘情江蘇。及其歸與以去。外間早已盡知。乃復屢出以不正當手段。欲恢復其已失之地盤。先是密派周子良攜運動軍隊之委任狀等至寧。爲孫搜獲。一面將周槍斃。一面電吳詰問。吳復電絕不知情。以後如有此類人來。任憑盡法懲處。此一事也。在乙丑臘月二十外（約在二十三左右）又有爲齊在龍潭一帶與張宗昌作戰之王健飛。及前十九師長楊春普。卿齊密命來寧。爲種種秘密活動。又爲孫所發覺。得有確證。王楊同時逮捕立即正法。王之正法。業已確鑿。楊前尚有人傳其未死者。此次事件外間知者不多。然孫氏對此憤怒已極。對吳尤雖釋然。以齊所爲。吳決不能完全不知。聞吳悉此事。曾向責齊。齊推爲舊部假藉名義。齊並吳孫之間者。據此極力爲吳疏通。又適國民二軍在河南失敗。孫之環境略變。益感與衍吳氏之必要。故近來已與吳較多親密之應酬。特齊燮元仍在吳處。孫究不芥蒂。以云完全融洽。實力合作。似又不易實現云。

蔣介石辭職之內幕

廣州通信云。蔣中正自復任衛戍司令及國民革命總監以來。最近方從事於擴充衛戍部職權。及擴大衛戍部規制。爲將來改爲總監府之準備。乃昨日蔣氏忽飭衛戍部內各處長員。辦理結束。所有該部直轄軍隊職員。均已分別遣散。妥爲安置。又手諭參謀長王懋功。限於二月底將衛戍部一切手續。結束完妥。三月一日即實行停止收發文件。總參謀長王懋功。仍着專任第二師長。參謀處長張定璞由蔣薦充軍事委員會總務廳長。機要秘書馬文車。駐調充黃埔軍官學校諮議官。參議李唐護文秦松悉回任軍校諮議原職。總參謀長王懋功奉命後。即晚召該部全體長員會議。已決定收束手續如下。（甲）關於直轄部隊之處理。（一）憲兵營及憲兵敎練所軍樂隊。均歸陸軍軍官學校。北新水歷截至二月底止。（二）經理處護送大隊。應即集中。改編爲第二師工兵隊。（子）原有官長發給薪水一個月遣散。（丑）關於第一三兩病院。准撥守衛兵士十二名。鎗十二桿。餉由各院發給。若陳大隊長。將守衛士兵撥定。並造册報部。（三）砲兵營除野炮連撥歸軍校外。餘部概歸第二師接管。（乙）關於人員之安插。（一）軍校不能安插人員。由司令官酌定。分事委員會或行政機關酌量任用。（二）凡由保定軍校出身軍官。如可担任教官者。一律送黃埔軍校。至軍校出身人員。送軍校或分撥兩師任用。（四）各機關不能安插之人員。均給薪餉一個月遣散。如有特別勞績者。請司令官優給遣散費。（五）所有應送軍會校部行政機關及遣散人員。由各處長造册。送參謀處彙呈司令官核定。至蔣氏本人一經辦妥黃埔。同時發電通告。辭廣州衛戍司令國民革命軍總監等職。言從此專心在黃埔軍校練兵。不與聞政政。詞傳僧來。復薦李濟琛自代。汪精衛接電後。以蔣氏此舉。事前絕未與己磋商。亦未用公文聲明。即突然解職。立命衛戍部結束。大爲驚詫。即擬親往慰留。至衛戍部則蔣王均已不在。問其參謀某。言蔣司令已乘輪往黃埔。汪不得要領而返。乃於昨夕夜深由電話詢問王懋功。問蔣司令不辭而行。是何用意。王答不知。汪謂可挽回否。王謂蔣司令意極堅決。斷難挽留。並告以衛戍部一切結束。均已辦妥。汪謂此時大局未寧。人心浮動。衛戍部爲治安所繫。一旦裁撤。恐人民慌動。請即停止。待商辦法。王僅答應日間官處名義函報界公會。對於衛戍司令部事。如非由部參謀處負責署稿草件。不准登載。以免外間宣洩。中結束手續仍照常進行。汪以蔣意堅決。擬即日召集緊急會議。磋商挽留辦法。不知能否使蔣打消辭意也。

政府電告聯盟代表

京訊關於修改不平等條約事。前已由朱兆莘代表。提出于國際聯合會。現聞政府擬仍由該聯合會辦理。業經致電駐比王景岐代表。尚其相機辦理。大意云修改不平等條約事。朱代表在上屆大會。業已提議在案。希考察各國對華形勢。倘無妨礙。仍應會同朱代表。酌奪辦理。希即與朱代表接洽云云。同時對於朱代表。亦有同樣電。飭其與王代表隨時辦理云。又外交方面消息。前日駐英朱兆莘代表有一電到京。報告我國對於國際聯合會爭得理事一席事。略謂我國此次在國際聯合會。擬獲得常任理事一席事。歐洲輿論頗能主張公道。奉電後。邀同王代表景岐一致力爭。惟各國對我。因國內戰事關係。尚多懷抱疑慮。雖經竭力解釋。尚望設法速息內爭。全力對外。俾收內外相維之效云云。

馬福祥謁段

京訊。馬福祥。現以津南形勢已緩。特回京謁段。陳大要如次。
（一）報告津浦綫戰事。國軍現向滄州進攻。
（二）此次中日大沽口事件。純係出於誤會。
（三）航空署經費。積欠甚鉅。請令財部設法籌撥。以資維持。

廣告

欲知諸葛亮致死之原因者不可不仔細一讀下文

諸葛亮致死之原因

一日三餐。依各人之食量而定多寡。賴以補助營養。維護人體健康者也。食量忽然銳減。便爲患病之朕兆。其故或因濕熱互阻中焦。或因食積阻住腸胃。或因身體虛弱。消化不良所致。常人往往視爲無足輕重。漫不經心。殊不知飲食爲養生之要素。所以諸葛亮食少事繁。司馬懿知其不能久於人世也。可見飲食停頓及減少。實爲生活上之絕大障礙。而百齡機爲開胃健脾。潤腸解滯。抑病延年之唯一良劑。業經內務部化驗褒獎。連服三日。而不加增食量。排除食積者。未之有也。

價目現大洋計算　小瓶一元　每打十元　大瓶二元　每打廿元
總發行所　上海愛多亞路
分發行所　奉天大西邊門外
九福公司

長壽券可換美女圖

本公司新出謝之光畫美女圖一幅。長約三尺半闊約一尺。十三套彩色精印。專送購服百齡機諸君。凡持百齡機盒內之長壽券六張。可向本公司換此圖一張。多則類推。掉換處只限本總公司一處。外埠可將長壽券封入信內寄於上海九福公司。即行寄奉一張。不誤。分公司及分售處等一概不備。以清手續。謹此聲明。

青島上海行
▲博多丸 三月二十二日（滿鐵）
▲大連丸 三月二十八日（航路）
▲西京丸 三月二十五日
天津行
▲長平丸 三月二十八日
▲天潮丸 三月二十一日
▲濟通丸 三月二十一日
龍口行（往復共旅順不行）
▲龍平丸
香港行
▲東洋丸 三月二十日
專屬旅客取扱店　大連汽船株式會社
營業所西部通　春妻橋　丸二商會
電話（代表番號）四一八五番　電話四二八八　三六八番

聲明廣告

敬啟者舍弟廖起富由民國十一年在長春法庭被案時。鄙人已完全與伊脫離關係。在外滋事。騷擾種種不法行爲。諸親友不明真相者。必受其愚。故此至再聲明。無論伊所作何事或錢款等項。鄙人概不負責。特此聲明　廖起民啓

訃聞

哀啓者現任林甸縣知事柳府君諱[illegible]在於夏歷正月廿三日因公晉省中途遇難[illegible]交代問係不便舉辦[illegible]於七日運回原籍[illegible]
謹此敬聞　孤子柳[illegible]泣叩

橫濱正金銀行 奉天支店
資本金壹億圓（全額拂込濟）　積立金八千參百五拾萬圓
●總行 日本橫濱
▲分行所在地 東京、名古屋、大阪、神戶、下關、長崎、青島、濟南、天津、北京、香港、上海、廣東、牛莊、大連、開原、長春、哈爾濱、西貢、新嘉坡、蘭貢、孟買、卡拉其、馬尼拉、斯馬蘭、巴大必牙、斯馬拉巴牙、西脫尼、倫敦、里昂、漢堡、紐育、桑港、羅斯安塞路斯、紐牙、布宜諾愛里斯、利歐鐵加內羅、桑港
（宿直用）電話 日一一一番　日二五二番　日五三〇番　中四七一番

眼

本藥房自製琥珀光明丸一種專治男婦老幼遠年近日雲腺翳障視物不眞偏怒時發因火眼犯以及暴發火眼努肉攀睛或痛或癢怕日羞明迎風流淚眼邊赤爛烏珠白點昏朦等症無論何種眼疾服此藥立能奏效誠爲眼科之聖藥也○定價每盒現大洋一元外埠加郵費一角
代售處 ○安東財神廟街永鮮泰 ○公和利 千金寨東街 [illegible]
興京福記　金州福成順　旅順大德堂　原南街復成號　清帮子同慶合　本城中街永和堂　大西關信義長　皇姑屯車站　寶順德
總售處奉天大西門北聚圈外　英美大藥房

德商 和利洋行廣告
進口營業
批發各種機器、呢絨、五金雜貨等、鐘錶備有現貨甚夥
如蒙光顧無任歡迎
地址奉天小西門內
中日電話 一五四三番 一一九三番

商標九有嘁爲記
有嘁
地址奉天鼓樓北
批發各種鐘表眼鏡傢俱材料等貨種類繁多花樣新奇質地堅固定價克己
經理法國婦蔻五星白蘭地酒及德國獅子牌啤酒熊牌牛奶等貨零整批發
有嘁洋行廣告

德商 世昌洋行
（新到現貨）
各種禮服呢・華達呢・馬達呢・嗶嘰呢・色細呢・洋口絨・蹚子絨・粗細條羽紗・素羽紗・嗶嘰紗・冲直貢呢・德國鉛筆・一律批發
並批期貨各種呢絨・毛繩・毛線・機器・五金・油漆布・皮革・洋針・顏料
經理金剛鑽牌汽車
德國火藥公司礦山炸藥・荷蘭火險公司
如蒙賜顧無任歡迎
商奉天中街 謙祥泰內
電話一百五十一號

患疚淋者之福音

自利亞清濁止淋丸發明後對於急性淋症可稱獨到病痊功績之昭着早已膾炙人口此外尚有一種疚淋即慢性淋常經年累月不得痊癒虧耗精血傳播妻孥殊甚可懼本號新到德國最近發明奇義水一種對於疚淋不論年限遠近症狀重輕與利亞清濁止淋丸兼服自能根除患止永不復發
每 大瓶貳元 小瓶壹元 現洋
奉天小西關
利亞大藥房謹製

英商 仁記洋行
專售
火車汽車電車電料、
鐵軌五金建築材料、
墻粉鉛油工廠原料、
呢絨布疋各種顏料、
（總經理）恩德務第 UNDERWOOD 打字機
經理
北英火險
中華火險
公律火險
汽車火險
宏利人壽
保險公司
行長 傅瑞敦
經理 臧福陰
主任 王新風 啓
奉天大西邊門外路北
中國電話一五二二 日本電話一二三九

[illegible]

中外要電

內閣為慘案竟總辭職（二十日發 北京專電）
賈內閣因為國務院民兵衝突事件現竟引咎總辭職

極力壓制共產黨員（二十日發 北京專電）
政府會議張之江李鳴鐘鹿鍾麟等國民軍領袖承認對於共產黨實行強壓政策擬將北京國民黨支部強行解散

又電政府態度異常強硬徐謙易培基李石曾等均已逃入俄大使館

北京慘案影响公債（二十日發 北京專電）
政府死活所繫之十五年度二千萬元新公債案順利進行將完全成立詎知十八日突起槍斃學生事件政府聲望一落千丈如該公債案致為銀行家表示拒絕其承銷即歸無形取消

慘案死者五十餘人
（北京二十日專電）國際院慘案當場死者男二十四人女二人加以入病院後死共者計五十餘人

上海空氣異常冷靜
（上海二十日專電）本日學生聯合會舉行慘案示威游行惟參加者幾乎絕無

又電世間學生聯合會主張廢約逐使排日惟一般態度異常冷淡

通緝左傾派之命令（二十日發 北京專電）
通緝左傾派命令大致云徐謙李大釗李石曾易培基江亢虎藉口共產學說嗾使羣衆屢啟事端徐謙又以共產黨執行委員名義散佈傳單竟率暴徒數百人襲擊國務院注煤油擲炸彈且用木棍毆打軍警逼其正當防禦之不得已卒之雙方均有死傷似此目無國法本執政實不勝痛恨之至彼等暴徒曾在各地方企圖陰謀亦已非一次國家秩序今已頻於危殆除責成京津軍警防衛地方外應令各省地方長官認真取締似此亂黨徐謙李大釗李石曾易培基江亢虎著均即通緝依法查辦云云

諸老調和具體辦法（二十日發 北京專電）
直京熱劃為緩衝地帶
王士珍趙爾巽孫寶琦汪大燮熊希齡等諸老電勸軍閥和平已詳前電其具體的辦法分列如下

一、直隸京兆熱河劃為緩衝地帶任命民政長官武裝警察維持治安

二、西北軍（國民第一軍）均由緩衝地帶撤退純任開發西北之責

三、奉軍全體撤回東三省 四、陝軍撤回陝境 五、李景林軍撤回魯境 六、由東河南及其他各省暫維現狀

馮玉祥已赴庫倫？（二十日發 北京專電）
某處接訊馮玉祥及其左右前于十六日分乘摩托車十七輛由平地泉啓程前往庫倫確否未明

預算審查或將取消
（東京二十日專電）上院豫算審查期間一案刻經上院委員會慎重討論中惟一般觀測或將爲該委員會所取消亦未可知

日上院議會形勢進展
（東京廿日專電）對于上院重要問題之議會形勢異常進展大有一日千里之概如改正關稅整理稅制廢止郡制及改正地方制度等各案則視從現政府之政策者均有通過希望是以延長會期當不至實現

李張方通電排段
（北京二十日專電）李烈鈞張繼方聲濤聯名通電驅逐段祺瑞改組政府

廢郡案可通過議會
（東京廿日專電）上院廢止郡議案問題從來由勅選議員團一致反對前途不易樂觀惟開研究會經幹部協議結果衆議一致擬一時抑壓會內勅選議員團之反對並以資承認政府提案如設除外例絕不取是以喧傳一時之廢郡案進行始轉順利可以無事通過議會

十五年度預算總額
（東京二十日專電）十九日之議會經政府提出第二次追加豫算七百七十萬元案是以十五年度總豫算達計十六億三千九百五十萬元之譜

風箏

東三省新聞

▲奉天▼

○奉海路開車確息

奉海路自奉天至撫順間之修築工竣定于昨（廿日）日開始開駛火車搭客載貨曾誌各報茲聞該車于昨日上午九時十三分由奉向撫順開第一次客車乘者除各機關人員外搭客亦復不少云

○各學校卒業日期

尋常高等小學校定于二十二日上午舉行第十八次授予卒業證書第二尋常小學校定于二十三日舉行第三次授予卒業證書第一尋常小學校定於二十四日上午十時舉行第五次授予卒業證書云

○衛隊團換發軍裝

鎮威上將軍擬日內赴高山子送載本報茲聞昨廿日對于準備帶往護從之衛隊團一律換發新軍裝以壯觀瞻行期大約不出一二日內又關于留守事宜應畀之吉督張輔臣云

○鐵路新設交通處

奉檢路交通事宜向無專人負責殊屬不便上將軍特令添一交通處處長一席已委三四聯合軍教練官鄒致全氏接充云

○飭飛機往來探信

奉國兩軍開始攻擊軍事消息電碼實有不同張總司令遂飭組織飛機探信隊往來遞送信件免生誤會云

○井上氏離奉誌盛

滿鐵井上地方事務所長於交代事竣昨（二十日）日下午一時許離奉乘南滿急行車前往大連本社詣站送行者除文武官吏外附屬地內市民中之有志者亦均詣站恭送共百餘人洵極一時之盛云

○美觀光團將來奉

阿美利主（美州）觀光團團員三百六十名爲考察中國實業教育狀況起見定于四月二三四日分組來奉爲奉與該團有關係之美人現正籌備招待事宜該團在奉視察後亟須赴京視察云

○鮑育才應召蒞止

前營口練軍營長鮑育才因奉張總司令之召于昨廿日由營口來奉聞係將委某項要職以資倚畀云

○單處長昨午接事

保安總司令部稽查處長俞沐譚辭職以單子賡接充等情略誌昨報茲聞單氏曾任新民警察所長等職對於軍警事宜經驗頗富業於昨（二十日）日正午到處接任視事云

○江省陳議員來奉

黑龍江省議員陳哲明因有某項要務來奉該省于駟興省長之命於日昨（二十一日）由江來奉謁見當局陳氏一俟就緒即行返江覆命云

○陳知事派員請械

柳河縣陳耀先知事因境內迭起胡匪擾害地方警甲佈防槍械不足應請領大槍三十桿子彈三千粒昨已派員來省具領云

○揀定開原縣區長

省署據開原縣新知事呈稱第四區長霍國治第五區區長關金榮因病辭職遺缺就各該區物色候檢區長充補並考詢等情當經揀定傅汝霖試充第四區區長關連昌試充第五區區長試充三月勝任後再行正式札委云

○新發郵務寄費單

北京郵務總局以十五年度寄信包裹等費較十四年度已有變更十四年度所頒郵政寄費清單不適於用特另刷郵政寄費清單頒發各省郵務局遵照奉天郵務管理局現已接到此項清單通知各機關查照矣

○陳所長因公來省

蓋平縣警甲所長陳彩章頃因警甲要公必須來奉謁見陳處長面陳一切是以特于昨二十日乘南滿車來省一俟公畢即行遄返云

▲營口▼

○佟道尹兼任市長

市政所王仲甫市長自陸膺年前去年度竟抱採薪之憂其以特向上峯請假就醫惟市長一職有關重要不便虛懸現由佟道尹兼任特於十八號該道尹至市政所傳見各職員面加訓勉云

▲台安▼

○陳視學視察鄉校

盤台兩縣視學陳曆臧於月之十六日來台作於教育公所等情已誌本報現陳君已將城內師中高各學校視查完竣於昨十八號躬赴鄉間視查各校倘有因循不振者必嚴加催促赶速授課以期整頓而重學務云

▲綏中▼

○稅捐局焚燬票根

綏興稅捐徵收局長張阜吟近以該局遠年遺留之稅票存根堆積如山無關重要恐有火警之危特請准上峯於月之十六日邀集行政機關首領等在東門外空場監視焚化云

▲五常▼

○教育會會長選定

五常縣教育會會長曹雨勳副會長程興亞業已期滿是以招集會員到會改選屆期到會者五十六員頭票改選即本縣教育委員蔣如卒得票最多選爲正會長王曉東爲副會長查該員等久辦學務實教育之熟手云

▲本溪▼

○李知事來本履新

本縣知事張金福因有不法情事昨十八日夜間潛逃無踪當經各法團電請省長公署當日委省署科長李振東君前來接任即日乘安奉大車於午後三時到縣入署視事矣

▲吉林▼

○張督辦啓節赴奉

張督辦將軍務處理妥協於十九早車帶從隨員衛兵赴奉軍署日行事件委由參謀長熙格氏代折代行聞伸節於即日上午十一時到頭道溝經陳鎮守使孫道尹招待在日站早餐於十二時乘車南下即日晚十時到奉

○王省長眷屬移長

王省長於月之十六日送其太夫人靈櫬歸鄉後其眷屬三夫人因病即携箱篋移居長春頭道溝本宅養病聞王省長及其全家此後即住長春不回吉垣將來王省長假滿肯否回任刻尚不能定云

▲同賓▼

○警備隊統領易委

駐本邑山林警備隊統領孫興武辭職遺缺當道委某旅趙團長接充現已到差多日聞趙君久歷戎行精勤諳練此次來同定能指揮如意民有依託云

○區隊長奮勇撲火

警察第一區隊長劉麟鎮遇事精勤久爲地方所重視新正五日西門裡路南醫士高子恒家不慎于火燃及屋頂其勢甚烈該隊長聞耗率排長高雨亭吳海山及警士多名馳至上房者上房担水者担水頃刻將火撲滅云

▲林甸▼

○王知事來林履新

林甸柳縣長被匪害各節屢誌本報署內職權省當局委劉科長代理數日遺席重要未便久懸某委王前任接充王氏於三月十六日僅帶隨從四五名乘瀋車抵林當入實聚福商號稍行休息于午後三旬鐘入署接篆視事惟該監督舊地重遊當入街之際由農商會通知各商號及各機關一律懸掛國旗以表歡迎往署致賀者頗不乏人云

▲舒蘭▼

○商會招開董事會

本邑商會每屆新春招集董事會議一次以資討論商業一切進行事宜已爲成例茲值新季援例招集各鄉鎮商務董事會議均已各集到會定于本日（十六日）正式開會以便提議各項要件云

▲木蘭▼

○劉營長剿匪返防

駐本縣山林剿匪步兵三營營長劉鴻儒前因石河鎮界內串來匪首天德大蠶字率其羽黨四百餘名在黃泥河子等處盤踞勢欲進攻該鎮該營長接此警報次日即督隊往剿待該營到石鎮時而股匪早已聞風他往矣故該營竟不辭跋涉之勞風雪之苦晝夜跟蹤追捕李股匪乃多年巨寇狡黠常因之該營追馳旬餘亦未獲與匪接仗致使該營長焦急萬分忽於中途接得東興鎮警耗始舍此疾往該鎮救援現剿匪事宜已告解決於夏曆二月初二日督率所屬返回原防矣

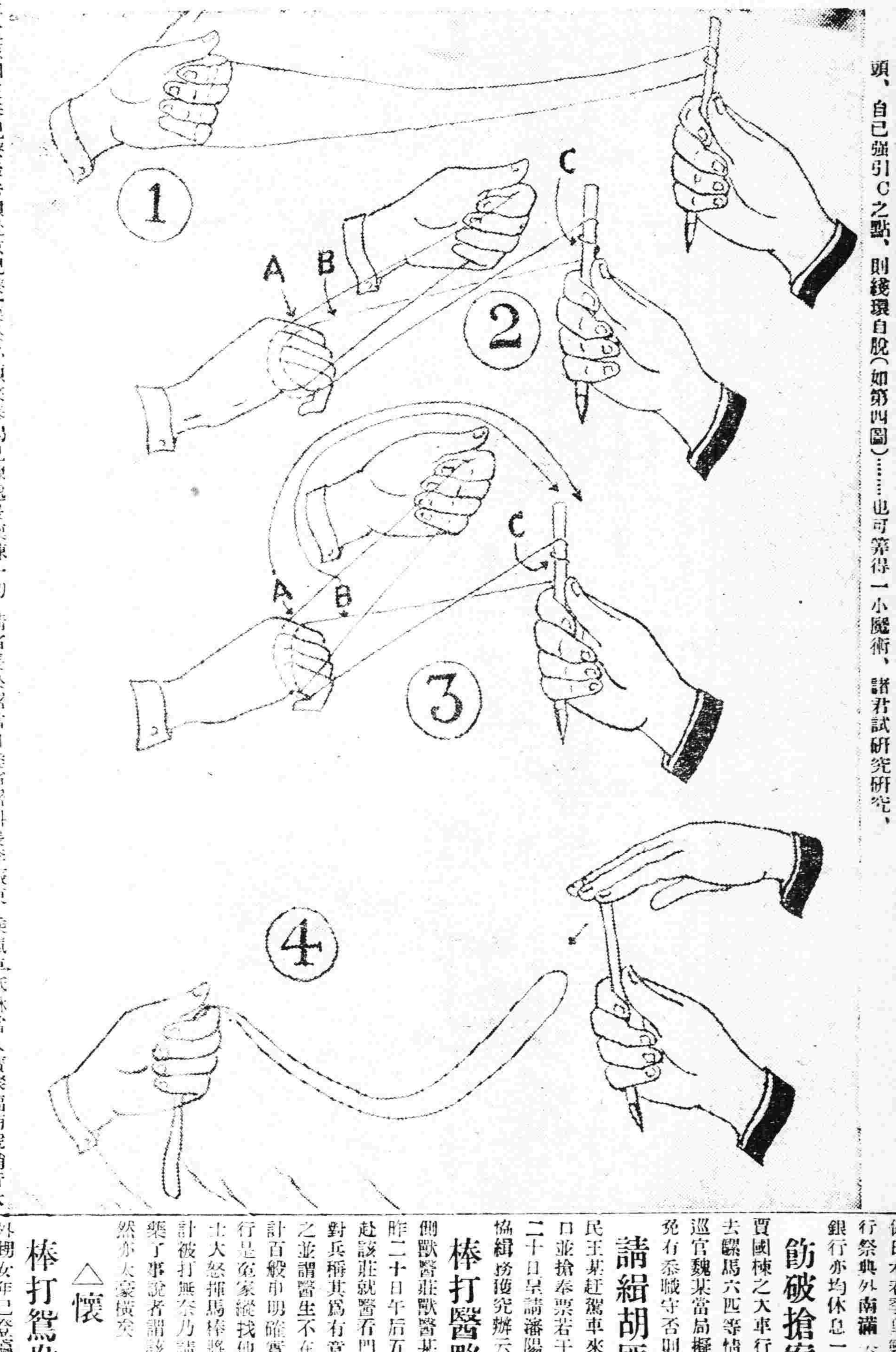

請朋友把鉛筆垂直的維持、另用粗綫作環、把這綫環懸上鉛筆、由左而右、迴綫一周、自己用左手拿着環的他端、（如第一圖）右手扶着環的中央、左手推前、可作AB兩半環、（如第二圖）把AB兩半環懸上鉛筆（如第三圖）然後請朋友堅持筆頭、自己强引C之點、則綫環自脫（如第四圖）……也可算得一小魔術、諸君試研究研究、

皇靈春祭 今（二十日）日係日本春季皇靈祭期是以本館領事署舉行祭典外南滿公所正金正隆朝鮮各銀行亦均休息一日以重祭典云

飭破搶案 城南大蘇家堡賈國棟之大車行至大格鎮堡被匪搶去騾馬六匹等情已誌昨報茲聞該管巡官魏某當局擬飭必得迅速破案以免有忝職守否則必將撤差云

請緝胡匪 城西蘇家屯農民王某赶駕車來城中途被匪卸去牲口並搶奉票若干潛逃現該農民於昨二十日呈請瀋陽縣飭令各警甲一體協緝務獲究辦云

棒打醫彤 大南門外東南側獸醫莊獸醫某二三日前因事下屯昨二十日午后五鐘有兵士一人牽馬赴該莊就醫看門夥計以醫士不在家對兵稱其爲有意推搪不予醫治大罵計百般申明確實下屯一面謂我等同行是宿家縱找他醫他醫決不肯來兵士大怒揮馬棒將該夥計猛擊一頓夥計被打無奈乃請一人來爲之看馬灌藥了事說者謂該兵固由於愛馬心切然亦太蠻橫矣

△懷德▽

棒打鴛鴦 邑街鄭家嫗之外甥女年已登瀛貌亦不惡前年曾隨二遷橋大賓安居去冬鄭嫗因盼女母情切遂派人赴賓接女母歸寧不意女母因種種觸身未克如願故遣該女代表來擾慰問乃母茲聞該女蒞懷後即大出風頭特別買俏竟與小廚工有曖昧情事被該嫗偵知擬行提業將約會之時期及野合之地點已然緊悉即設卡防堵屆時一對野鴛鴦正野合時突然之棒臨身將一對野鴛鴦擊散當場未獲小廚工乘隙逃逸該女業已患精神病矣

東三省雜報

△奉天▽

官車來省 此次當局徵發之各縣大車較近者已陸續來奉昨聞營口縣之官車四十輛昨二十日到來途間計行四日云

購到軍馬 當道曾派張繼武前往贍榆一帶購買大宗馬匹茲已購得一千二百餘匹於十九日運奉旋即運赴檢關以備補充騎兵云

來函照登

敬啓者頃閱本月二十日貴報新聞欄內載有前任昌圖尚典獄長任內吞援影射浮冒因糧囚衣等項奉大洋二千六百八十四元七角有奇爲後繼人員查悉業已密告長官竟未發作知者無不謂尚某手眼通天云云查敝人蒞昌接事不過數日關于尚前任之移交尚未接收清楚所云查悉吞援浮冒密告長官等事實係子虛想係訪聞失實用特函請更正爲荷此請撰安

奉天第五監獄典獄長潘裕忠敬啓

敬啓者頃閱貴社十八日雜報欄內載有敝團軍隊隨意檢查妓館馬稽查長以責有攸歸提出抗議一則聞之不勝詫異當即派員密查實無此事曾電詢馬稽查長復稱亦不知曉敝團向駐省垣約束部下未嘗稍縱忽來無稽之說恐係傳聞之誤名譽攸關曷敢緘默相應函請查照更正是爲至禱此請盛京報時報主筆公鑒

東北陸軍步兵第六十六團本部啓

批示

◎鎮威上將軍公署（二十日）

▲劉恒公 呈控第一游擊隊趙幹臣擅抓大車副官管轄五過索收據械吞車價由批該民即速回吉聽候查辦

◎省長公署（廿日）

▲郭維綱 呈郭榮恩冒濫升科包套奪佃請查明丈放承領由批仰該縣查明具覆

▲于古江 呈爲懷德縣違法究押擅罰累保懇飭速特宥釋無辜由批仰該縣訊予具報

▲楊振麒 呈王樹勳捏名掛荒逾期未墾請飭縣追還原業由批着即遵照息騐

◎財政廳（廿日）

▲高乃芳 呈接兌戶股官地應歸誰領請飭萊公辦理由批應遴赴官地照息騐

▲黃致中 呈爲加罰索收民情惶惑請查卷批示以釋羣疑由批殊屬刁狡不准

◎高等審判廳（廿日）

▲陳興翹 呈與陳鵬舉因錢糧涉訟由批月之廿日開庭審理

▲王克明 呈與金子辰因債務涉訟由批月之廿日開庭審理

◎清丈局（廿日）

▲趙 林 呈爲木蒙批示再陳原委請派員查辦由批仰該縣核辦具報

▲佛維田 呈奪佃營私請飭准予照章投標由批批河縣知事查明核辦

▲楊世新 呈爲懇恩照章放歸民領以便管業由批仰即遵照

通過制憲規程草案速記錄（續）

二十號（趙爾時）若論人民程度莫說直接即間接亦未盡妥事實雖然如此然實無可奈何十五年來之選舉景況如何吾人不難想像此番制省憲何等隆重若僅用三百餘人間接投票事實無論如何觀瞻已不鄭重矣五十六號（張學五）請主席以第十八條付表決五十號（孟慶璋）按照議事細則凡議正案須有附議者方能否決徐君提議有無同人附議如無附議則應繼續討論五十六號（張學五）人民程度不足固無可諱然爲人民權利起見使不能直接投票現在憲法關係何等重大安可不採集民衆心理乎十二號（謝雲年）公民之資格以何種爲限亦應規定五十號（孟慶璋）原條文係間接投票今所改之直接投票原係備正條文按表決手續應先以備正條文付表決備正條文不成立然後再將原條文提出研究故此項條文可付表（衆贊成）（主席）贊成第三章第十八條修正條文者請起立者多數（結果成立）七號（康季封）第十八條之下應加投票方法另定之一語五十號（孟慶璋）應添其公民資格及投票方法另定之一語方爲明瞭（衆贊成）（主席）宣讀第十九條（衆無異議）第二十條七號（康季封）條文中如縣之報告一句之字應删即將其總結果公決之一句應改爲即將投票總結果公布之（衆贊成）（主席）宣讀第二十一條第二十二第二十三第二十四第二十五第二五條（均無討論）至第廿六條五十號（孟慶璋）籌備處人數應規定明確至於某法團被舉若干人不必規定所以然者既由省議會選舉此項人員或全舉會內或舉會外均難預料故也（衆贊成）七號（康季封）籌備處應用十一人組織之（衆贊成）四十三號（陳蔭翹）籌備員用何方法選舉亦應明白規定衆謂可於此條文下加『前項之選舉用無記名單記投票法以得票多數爲當選』一節（主席）續讀廿七條（無討論）第廿八條七號（康季封）應加公布二字（衆贊成）（主席）奉天省制憲規程草案四章二十八條業已逐條研究一再討論應將全案付表決請同人注意贊成奉天省制憲規程全案者請起立起立者多數（全案成立）（主席）議事已畢散會時午后四時（完）

419
498

小說

漂泊（匡非）

非春之神已伸着頭。向世界微笑。意。氣洋洋地。自無流露着好多的愛美來。雪山們漸漸兒軟化了。久已枯敗的樹木。荒草。也全探望着。等候春之神來撫弄他們。這是多們高興的節氣。人生有限的寶貴時光呵！

但是。漂泊的我。自從春之神的消息。由南風郵便送到。却增了幾許悵惘。多少感慨。不知不覺的想起唐詩一句。

……『故國不堪回首月明中』……

古人眞得我心的先聲了！咳！其實古人寫那句詩時。未必有我現在的辛酸罷！他只忖度罷了！現在的我。漂泊弱却的我。一經得意洋洋的春之神來在眼前。宣佈她那高興的神氣。帶着譏笑般的面孔。我實在有些忸怩。由不安而氣腦。更一變而辛酸。甚至於泣下。回首！咳！不堪了！浪花一般過去的二十多個春天。想來都如幻夢。現在又是她來了。她還是以前的嗎？如果他眞是以前的她。我簡直要羞殺。我太辜負你了。我更何顏見你！我見了你。自然的想起已往和你携手時的舊痕來。我也曾站着你的面前。並不自覺弱却。也並未向你道過愧呀！可是現在的我。眞要甘拜下風了。想要持強硬態度。來晤會你。是莫勇氣了。尤其是幾個深刻的舊痕。觸動心頭。撫看現下。眞如世界也到末日。再也不忍去想。但是不能不……

那一年我在高小時的一個春天。那時的春天呀？現在怎能忘掉。記得一次作課文。傅師寶珊。給我打了一道批。『筆尖兒橫掃五千人』他時常的勉勵我。『你總須深造』他曾戲作幾首詩。拿給我看。我還記得一首。當時很愛念的一首。『桃李含苞未吐豔。幾行雁陣舞風斜。羨他亦有凌雲志。萬里鵬程到處家』當時的我。多們高興的呀。眞是一心上進。不料他不及一年。即去北京。攻書在北大。可謂壯志已酬。當時他也不過合我現在的年紀髣髴。現在的我呢？

更有一次的春日旅行。是我在滿水求學之第二年。登旅順白玉山。上了表忠塔。俯視那旅順全景。遠遠停在一艘巡洋艦。隱藏在黑濤之上。想起其地歷史上的過經。不覺失言。『大好山河。竟不我有。何日……』旁而同學于君恨吾。聞言笑曰。『君休矣。何作此狂言。』還有徐君桂石等人。都評我犯了『馳務高遠』的毛病！

（未完）

戲劇

流離恨（續）（詠秋）

第四幕

地址—一個城市。

（登場人）

隋治國—是醫院大夫。年三十上下。穿一身西服態度溫和。

胡覺倍—是軍中營長。年五十上下。嘴邊有點鬍鬚。

胡友高得勝—是軍中連長。年三十上下歲。底服隨不整齊。

劉志遠。劉麗娟。于公敬。夫役二人。紅十字軍四人。

時間—較第三幕差有半月情形。

佈景—醫院的調養室。

屋裡陳設。極爲簡單。四壁潔白。右爲門右邊設一床。中設藥厨。藥厨後有一玻璃窗。床旁放一茶几和木椅。几上置藥瓶和治療器。

開幕 麗娟喉部纏以藥布。坐在床上。大夫隋治國坐在椅上。

治國—小姐！你的傷口已竟好啦應當出院了。

麗娟—現在我有一件事情。打算和大夫商議。

治國—什麼事情呢？

麗娟—我在醫院裡住了半個多月每天的觀察。覺得醫院所作所爲的。無處不是博愛和慈善。我是非常欽慕。但是因爲我學業不足。不堪追隨先生之後。現在情願作看護職務。稍盡一點博愛的義務。薪金多寡有無。一概不論。只要大夫惠然收容。則我就感激不盡了！

治國—小姐的志願。以慈善爲懷。敝人十分欽佩。但敝院爲本地紳商合辦。一切添用人員等事。均須由董事會議決。方可入院。並非敝人個人所能辦到的。這眞情實話。並非推辭。（麗娟沉思一會。）（未完）

月曜漫畫 文明都市（其二）

筆記

文藝叢考再編（續）（陶明濬）

文貴涵養

文章之事。能益於人。亦能損於人。周公制禮樂。名垂而不滅。孔子作春秋。聞傳而不絕。元聖所作。固自不凡。輔傾濟危。效在指顧。此文章之極則。非恒人所能企及。然亦不可視古人過高。而自視過卑。逐至所成就者。一無可觀也。文中有人在。其人如何。其文亦如何。如鏡取影。毫無遯形。古人知形貌不可飾嗤以成妍。則文章亦不能強僞而爲眞也。涵養之功。烏得不用。涵養於平日者深。則取用於臨時也。無所不備。如貨財然。平日室如懸磬。家徒壁立。一但有事。而欲裝點門面。不亦難乎。體弱教之姿者。乃可以有爲。擇高明之勢者。乃可以行遠。楊修號稱敏捷。而著賦則彌日不獻。涵養者未至。而以才自鳴未有不遭窘迫。口沸目赤。哆口不能道一字者。嘗見有勳業之人。兼文章之好。初疑其未必暇爲。即令爲之。亦未必工。總衆事之丸。典國境之職。汲汲忙忙。其焉能妥帖乃桑變之賡歌。燕許之手筆。諸葛公之章表。司馬氏之通鑑。數公何嘗有意爲文。而涵養既深。所成就者。能於專門名家外。自樹一幟。不其偉歟。

世但知調奎弄筆。以文爲文。而不知文之外。正有事在。載人之行。傳人之名。非文其孰能之。徐普抑惡。激濁揚清。非文之力。其焉取。財不能勸。恩無所撓。直其筆。正其詞。以與天下之人相見。萬世之人相語。非有特長。必不能久所謂特長者何也。學而已矣。道而已矣。道在天壤。虛靈無物。近取諸身而即在。遠逐天下而莫得。非僅積學之力。必無由悟入。故曰。聖賢定意於筆。筆集成文。文具情顯。夫文所以具。以學之有素。情所以顯者。以道之能通。非然者。此種好處。何自得來。涵養者。其始以學。最終以道。古今得失興亡之迹。前人是非曲直之理。皆布在方策。苟加之以學。則去取從違之道。犂然有當於心。以是發爲文章。本立章成。不同無源之水。之憂枯竭也。如蟠木輪囷。根柢深固。用能爲萬乘之器。備棟梁之林。苟無土化之涵養。而欲枝葉扶疏。華實兼茂也難矣。

兒童繪畫之指導

日本創作手工協會著 長風譯

兒童之事業（小川千甕）

就於兒童畫。余未嘗通盤思考。惟覺昔者即吾人幼年時代。大人間對於兒童畫。遠不若今日之喧騰注意。即此言之。今日之兒童畫。確足爲事實進步。即以今昔環境之不同。確足認爲進步與幸福也。余家之兒。今春入學校。常時亦如他兒。或描電車。或畫火車。又時畫一人立山巔。人體較山猶大。給其所謂自由畫。此等畫。余對之亦覺有趣。

但即此而謂爲藝術的。余殊未能想到。蓋所謂藝術。必守或一軌範乃可也。又余以爲兒童之畫。不可完全放任。宜講求必要之教育法則。就教育法。余固未及考察。

前年。余旅行越後之柏崎地方。見該處某知友。使其小兒臨中國之法帖。於中國紙及其他紙上盛事塗抹。小兒對法帖中之文字。自猶弗能辨識。而其所書之字。由大人觀之。却極有趣。例如書中時有六朝之風味。余以爲即若此等事業。或不無美的教育法。含蓄其中焉。

談叢

唐錦章傳（趙北布衣子）

唐公錦章。字秀文。又號昭威。廣東香山人也。齠齔從父遊津沽。肄業於渤海書院。資稍鈍。勉及同學。拙於書。人初見。每易之。洎乎深談。方見其胸臆。索之不窮。探之歸邸。罔不訝其淵博。而美其進道也。弱冠服務京奉鐵路工程處。後遷吉長。仍監工務。其初澂也。吉長間。荆棘方斬。草萊始闢。辛苦經營。夜以繼旦。既而建築成。復致力於養路。戰戰兢兢。恐不盡職。十四年如一日。此尤所難及也。且性敦厚周愼。口無擇言。廣交遊。清濁無所失。樽酒不虛。座客常滿。不媚富貴。不驕貧賤。生今世。行古道。凡力所能及。乞莫不應。而待窮途顚連者爲尤厚。月俸所得。散施隨盡。縱自身衣履不完。不顧也。嘗曰。治財不難。散財維難。又曰。人遺子孫黃金萬鎰。我獨遺以清白二字。非敢矯俗。實恐滅其自助之精神。而增子孫愚也。與人交。愛人不親。禮人不敬。但反躬自責。內訟深切。若受篳楚然。同人某甲。坐事革職。且患病。養疾羗澀。不能行。迎而療養之。兼月病愈。復以資遣。經歲某甲持京部八行來。復得職。事過境遷。反顏若未相識。竟不一登秀文之階。他人以爲言。秀文曰。是皆我之情誼未至。誠不足以感人。必平日過人有未盡處。我之咎也。於人何有哉。其生平所行。類多此比。

民國十三年甲子臘月載生明午前九鐘捐館。計年四十有九。後三日。浮厝於吉長鐵路長春站義塋。身後蕭條。至不能具衾槨。遺孤。男一。女二日麗英日麗軍。均在髫齡。翌年其長女亦殤。瘞其冢前。蒼蒼者天。嗚呼慨哉。布衣懼斯人之義久將湮焉。特泚毫以爲傳。並願識斯人者。與吾同志而繼傳之。庶斯人之不朽也。

藝談

藝術上之民族精神（六）（小天）

個人之自由惟我之自由也。羣衆之自由。大同之自由兼愛之自由也。藝術係個人爲的。人有個人羣衆之分。藝術獨無個人與羣衆之分哉。一個人而有審美之心理。則所成之藝術亦必異乎尋常。尋常之美。人所公認。則此藝術人美。人必否認。究之孰美孰惡。亦觀其人之主觀而已。所以今日歐洲之縫縫主義(DADADA)遂亦與焉。今日有縫縫主。義古人未嘗不有。以余觀之。今之縫縫(主觀)的藝術。雖非貴族。蓋亦相去不遠。且所謂貴族藝術云者。乃傳統的。(古典的)限制的(道德的)去人生較遠的(神秘的)。表現絕對用一法不稍變更的(形式的)。若引而申之。浪漫神秘的藝術。與平民寫實主義。天然不同。其爲個人的主觀的。是亦貴族之類耳。至東方藝術重傳統思想。而受强大的限制。固亦大弊。文字之堆砌艱難。無以復加。誠平民表現工具之沉病。然而此種文字之美。亦係一特色。且廢此古文而另假工具(白話)者。早亦有人。中國與日本無不皆然。然而能以舊工具(指文字言)表現美感於藝術。寧非錦上添花耶。美感之定義極廣。言美思美。美感也。言惡思美。亦美感也。人受窘迫。其所表現之藝術。形悲慘而質快娛。其引人同情。易於鑒賞。(此言惡思美之藝術乃直接表現人生者)。故法簡識易。以至勞動者皆可知之。固羣衆之藝術之特色也。

以上不過就東方藝術之有貴族的言。若非貴族的藝術。蓋亦不鮮。他非所知。如中國之文學及繪畫接近平民的。周秦歌謠。唐宋詩詞。元明劇曲。以及唐宋以來諸種繪畫。描寫平民生活。不可數計。固亦有平民的。未可一概皆以貴族論。表現方法雖拘泥。亦由人之不變更耳。

宗教的藝術。不獨中國有之。東方有之。即西方亦未嘗無之。宗教藝術顯然易見者。如梵宇殿堂。神像聖偶。與夫讚美詩祈禱辭之類是也。且神話傳奇。乃宗教之發源。宗教有催眠拘束安慰之能力。人生無聊。則哀此生無意義。而歸依自然。崇拜偶像。乃必然之勢。（未完）

文苑

悼亡（五言一百二十韻）（續）（鐵嶺王丕承）

飲罷起有言傳衞東西廂多士俱無譁
肅立聽其詳昨朝軍令來吳氏太披猖
竟以洛陽衆背叛我中央方伯命我討
出師剪其强我今率爾等乘夜臨封疆
多士齊曰諾各自寔餱糧長槍荷兵肩
背後負革囊短刀何鋒利刃皆百鍊鋼
畫角動野營代鼓聲鏜鏜出門作長征
清月照人凉戰馬爲蕭蕭鳴大旗臨風颺
鷃雞動四野曉色乍蒼茫戰雲連天昏
立馬不忍望夕臨永定河無際水泱泱
深纔沒馬腹徒涉度滄浪壬戌四月晦
兩軍會戰場巨礮震天鳴赤丸響砰磅
一聲呼敗突全軍如決防符堅敗淝水
亦無此恐惶風聲與鶴唳聞之皆很徨
狼狽向北行犇逃走且僵展轉出盧龍
繞道還故邦客從戰場來日予爲國殤
婦聞日夜啼愁斷九廻腸黃花人面瘦
血淚染縑緗消月皎皎明偏照離人房
西風入庭戶蟋蟀鳴我堂起坐望牽牛
耿耿秋夜長思夫夫不歸病遂入膏肓
夜夜夢征人久之神發狂（未完）

張都護詩存（續）（瀋陽陳雨天輯）

華陽王師曾增祺茂才

師曾本儒者情懷何傲岸嘔血爲文章一第厄中年悲歌淚如霰

華陽李石門乘直茂才

卓犖限時彥憔悴滯帝都壯遊歷已倦石門履高曠冰霜凝爲神靜言晤窮逕約理入情文皓首甘蟄伏聲顯視浮雲先聖宏遺訓求仁而得仁

華陽張煦棠炅大令

笠漁盤錯器作宰稱神明節操履霜雪愷惻藏雷霆拯民蛟龍窟原野富春耕崇祠歸隄上悠悠千載名

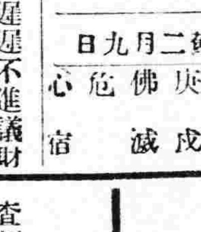

三月二十二日
舊二月九日
月 庚 佛 危 心
曜 戌 滅 宿

▲一白之人新議事業遲遲不進議財婚宜緩巽南北吉▲二黑之人勿急勿焦如牛之穩進爲至得之日乾巽東吉▲三碧之人雖見一時之氣勢後宜消失之日西乾壬吉▲四綠之人協同奮勵則爲意外之吉日但宜防盜難西乾壬吉▲五黃之人雖遠亦宜走正路履捷徑必蹶乾巽東吉▲六白之人能圓滿不爲人見外則德望聚集巽壬庚吉▲七赤之人遠處不若近處有利又宜防口舌之爭東西壬吉▲八白之人强行已意無異求敵宜容人之言乾東巽吉▲九紫之人抑焦急心冷靜以勤事則大吉南北丙吉

廣告

哀啓者不孝男澤溥等侍奉無狀罪弗自殞禍延
顯妣清封夫人閻母孟太夫人慟於民國十五年二月十三日即丙寅年正月初一日子時壽終津廣內寢距生於清咸豐壬子年十一月初五日寅時享壽七十有五不孝澤溥在側親視含殮不孝澤淵在長春吉黑權運總局局長差次聞電匍匐奔喪遵禮成服先靈在籍浮厝另期安葬謹諏吉在奉成主致祭叨在
友寅世鄉戚誼恐訃未週特再登報謹
聞

陰陽歷
二月初十日 三月廿三日 題主 成主 開弔
二月十一日 三月廿四日 修經 家奠
二月十二日 三月廿五日 修經 送聖

孤哀子閻澤溥 澤淵 泣血稽顙
幕設奉天小南關小什字街本宅
如蒙 賜唁或逕交奉天本宅或交營口吉黑官鹽採運局代收 長春吉黑權運總局代收 哈爾濱吉黑權運局鹽倉代收

駐奉萬國儲蓄會分行特別廣告

本會創辦於西歷一千九百十二年會在中法兩國政府註册立案現在奉天商埠地三經路建築樓房工程行將告竣六月間即可遷移新房營業近來世界擾攘人事蹉跎定金融紊亂商業停滯獨本會安如磐石照常營業遵章而行循序以進入會儲欵者較前更形踴躍推原厥故皆因本會信用最著獎大額多且有一千三百餘萬元之準備金爲儲欵之保障故承中外人士所信服洵可謂東亞第一有獎儲蓄機關凡有資財欲求保障穩固者請速來入會以免意外之變如有交際寬廣衆望素孚願任本外埠分會經理與介紹員者可到本會接洽或通信接洽本會必優給佣金等費蓋此種事業利益優厚各界有職人員於公餘之暇均可兼辦既不費工又有趣味何樂不爲此外又擬聘請特別辦事員一位無論通曉洋文與否優給薪金旅費但須交際寬廣熟悉南滿一帶人情地理並具有二千元之舖保者爲合格虛左以待幸勿失此良好機會此佈
駐奉萬國儲蓄會分行經理許立溥啓

奉天公民儲蓄會謹啓

查本會十四年度營業狀況以及獲利分配情形已由董事會審查無訛議決定於本年陰曆二月初五日開始付息分給紅利常年每股應得奉小洋八元七角屆時持具息摺來會領取再定於二月十五日午前十二點鐘開股東大會望祈光臨會議一切特此通告

本銀行號爲提高奉票價格起見特備規元二千萬兩組織一公共匯兌所附設在東三省官銀號內按照市行減價出售上海規銀及天津現大洋每日以合規銀十萬兩爲限以開始出售之低減價格作爲標準逐日公同核定懸牌公佈嗣後市行低落亦隨低落限度逐減若市行暴漲仍以標準價格出售以副有減無增之旨此項公共匯兌所已於本年二月二十三日成立開始辦事期限七個月除匯兌規則另行懸牌公佈外凡外城購辦入口貨商來所作匯者須先經奉天總商會之證明城內商號來所作匯須依匯兌規則辦理恐未週知用特登報聲明
奉天交通銀行
中國銀行
東三省官銀號

額穆縣學田逾期拖租者聲明撤佃

查額穆縣於民國二年出放學田自治荒熟各地一萬四千餘𣐼當據承領並發租照各在案惟是承領此項學田自治各佃戶多不遵期納租迄今拖欠十餘年者有八千餘𣐼長此棄置殊屬有碍學欵收途實影響學校之發展業經敝局呈由縣公署轉請列憲批准凡拖欠自治學田地租各戶再不來縣補納一律撤佃另放茲限定由民國十五年一月一日起至二月底止凡承領本縣學田自治荒熟地者准由各戶依期來縣補納欠租倘逾期不納仍行拖延者一律撤佃另放合行登報聲明俾衆週知
額穆縣教育局啓

頌揚德政

東北工兵第一團第一營營長杜君維綱營附趙允德上尉副官楊青山一等軍需佟甲三二等軍需高充宇一連連長鄂景春二連連長吳家慶三連連長周葆荃各尉官等率隊自滋闗境迄今月餘軍紀綦嚴對於商民深加保障頌聲載道有口皆碑此恩此德無以爲酧謹登報端略表謝忱
山海大西關衆紳商等謹啓

綫
山海關 天津 北京到 前 後
錦州 溝帮子 新民 奉天到 前 後
鄭家屯開 四平街到 前 後
吉林開 長春到 前 後

綫
洮南開 雙城堡 老少溝 江沿 哈爾濱到 前 後
愛河 穆稜 綏芬河到 前 後
一面坡 阿什河 哈爾賓到 前 後
扎蘭屯 富拉爾基 昂昂溪 安達 前 後
巴里木 海拉爾 滿洲里 前 後

◉皮膚病退治!! 天恩水

皮膚病藥之天恩水者爲皮膚病退治之目的且爲適於人生新時代要求之專門藥其効驗之迅速無待贅述塗布之既無刺戟性又無汚跡痛痒因適宜各殺攻之

非常症▲田虫▲足虫▲手痒▲陰囊濕疹▲頑癬▲白癬▲疥癬▲汗疹▲細癬▲藥疹▲頭瘡▲漆疹▲酒癬▲雀斑▲被蚊蚤蛇虫毒刺傷▲

皮膚病藥 天恩水

一切凍傷等效叙立有何再快可速效之○天恩水一瓶價三圓五角○中國各地各埠藥房均有代售若購買時請用郵便匯兌法或日金票券須外加一成(但郵票入信內或匯票亦可)日本

東京市芝區田村町十八番地 天恩堂本舖 電話芝區三五七八番
大阪市南區心齋橋 支店 電話南五〇八一番

德國美狄根奉天分行

啓者本行製造醫院器具及化驗室用品並醫院化學室全部裝置化學及物理用具橡皮製造品一切才料用具化學品及藥劑痘苗各種血清等批發零售無不俱有盡有且在中國各埠設有經理處本行內附設陳列室存有本廠行在德國製造之精妙品各種樣子以便參閱倘蒙惠顧乘詢無不歡迎本埠尙祈不吝玉趾光臨參觀曷勝榮幸

奉天大西邊門外第六十號房本行啓

大連浪速町 百十三番地 電話長四五七五番

吉田洋行紙店

敝號經營紙業念載於玆凡各牌連史紙有光紙黃白龍牌黃、白毛邊紙黃厚紙印刷紙模造紙臘光紙等類無不應有盡有且品優價廉交貨迅速尤屬特色近又經理龍牌鉛石印各色油墨顏色鮮明歷久不變誠印刷界之珍品也承蒙惠顧價格克己爲零售批發不悞主顧倘蒙惠顧無任歡迎謹佈

電報掛號二五四〇 中國電話二〇六號

啓新 唐山馬牌洋灰

屢經秦西各化驗專門化驗及格發給証書並經全國鐵路各船塢碼頭等重要工程以及津埠各國工部局購用年無不交口稱讚足見本公司灰成色優美無比本公司並造各種花磚大小鋪地方磚缸磚各房頂瓦脊瓦洋灰溝管電桿等貨品繁多不及備載如蒙賜顧諸君到本所或各埠分銷處接洽無任歡迎

奉天小西關大什字街北路東 啓新洋灰股份有限公司東三省總批發所謹啓

美國新式農業用諸機器 俱全 (6)

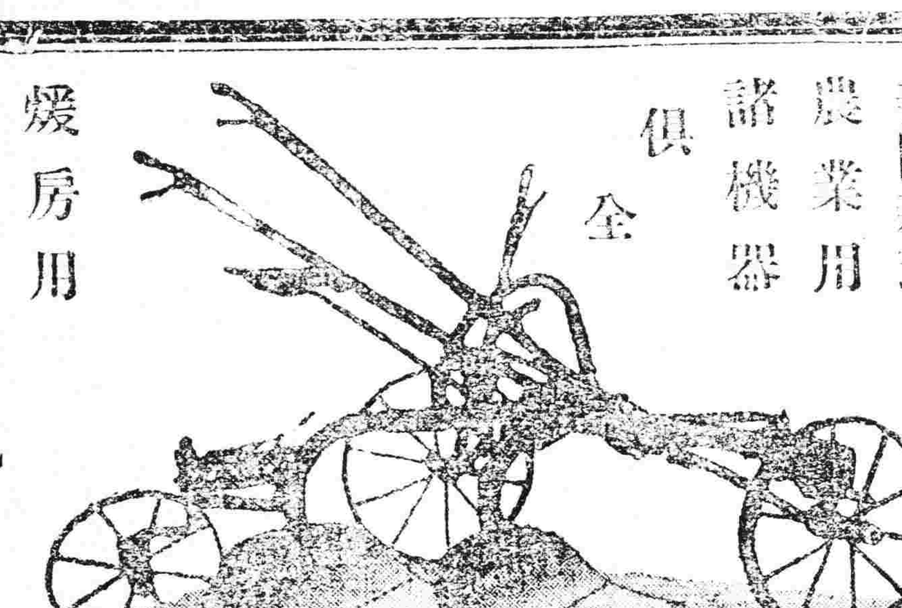

煖房用鍋爐放熱瀛片
鐵管、瀛管、材料
發動機、電動機
瀛爐、瀛機

奉天浪速通三層大樓房
合名會社 藤田洋行

鐵道、鑛業、工業用諸機器

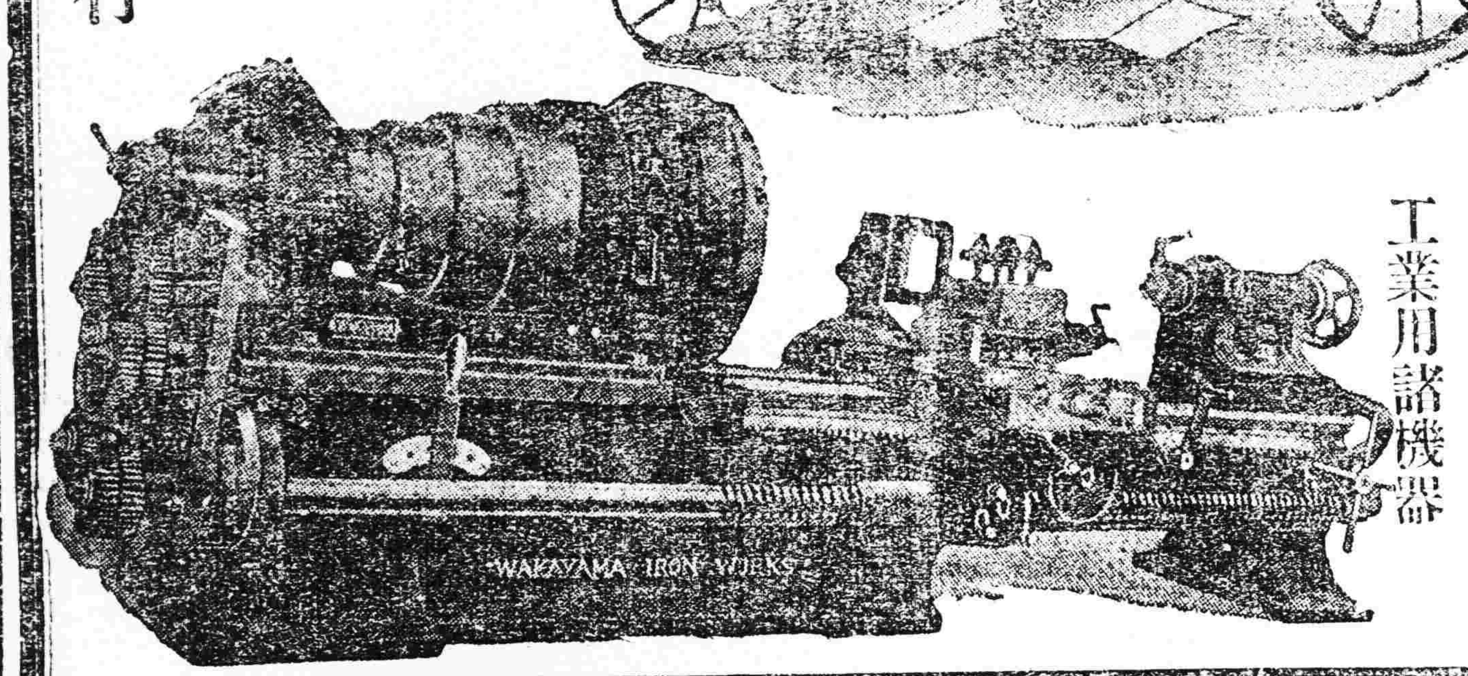

錦縣電燈廠啓事

本廠定於陽曆四月一日開股東會議討論一切進行事宜深恐道遠未能週知茲特登報聲明屆期務請 各股東賀臨無任盼禱

本溪湖煤 撫順塊煤

大昌煤局

日電話二〇九番二四五番 中國電話一二二一號

藤田洋行

奉天新站三層大樓 奉天浪速通

美國三大汽車公司滿洲總經理

高級乘用汽車
●歐巴覽都牌
●維祿士乃多牌
●哈德遜牌

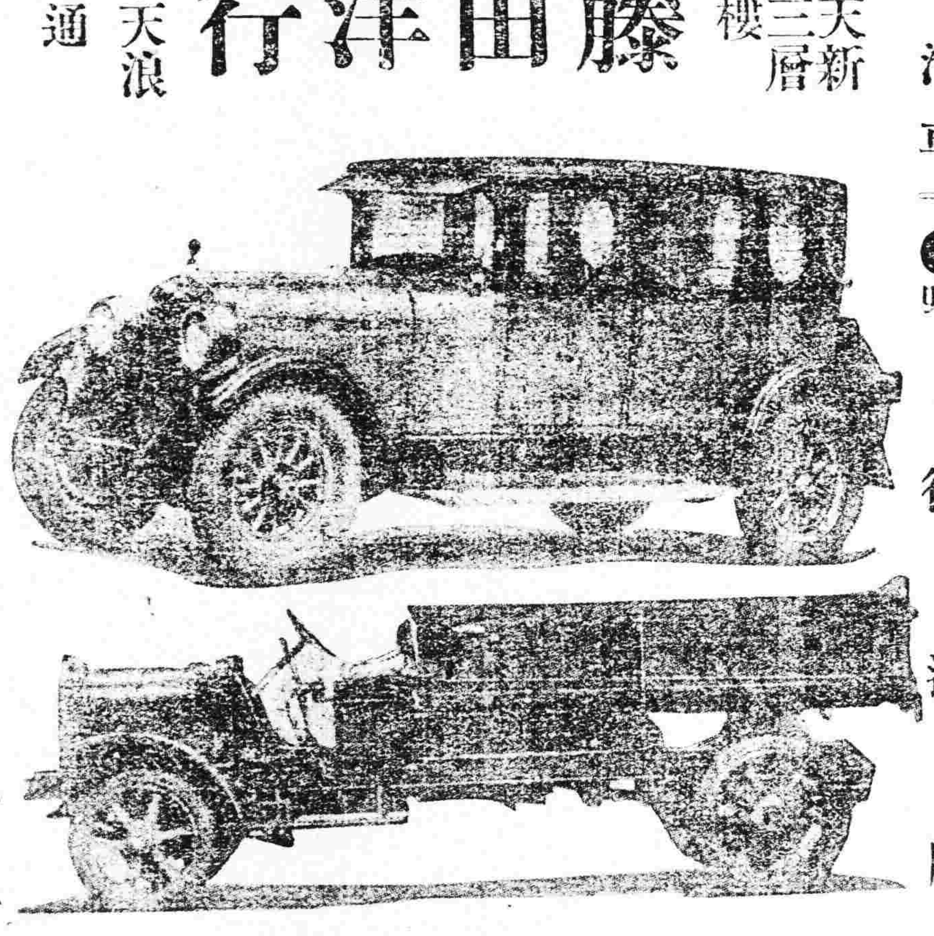

載重汽車
●飛得祿乃多牌
●音達那笑那祿牌

各牌瀛車各部零件及修理用工具

電話中國一五四七

細田式防火噴霧撒水輕便消火器之特長

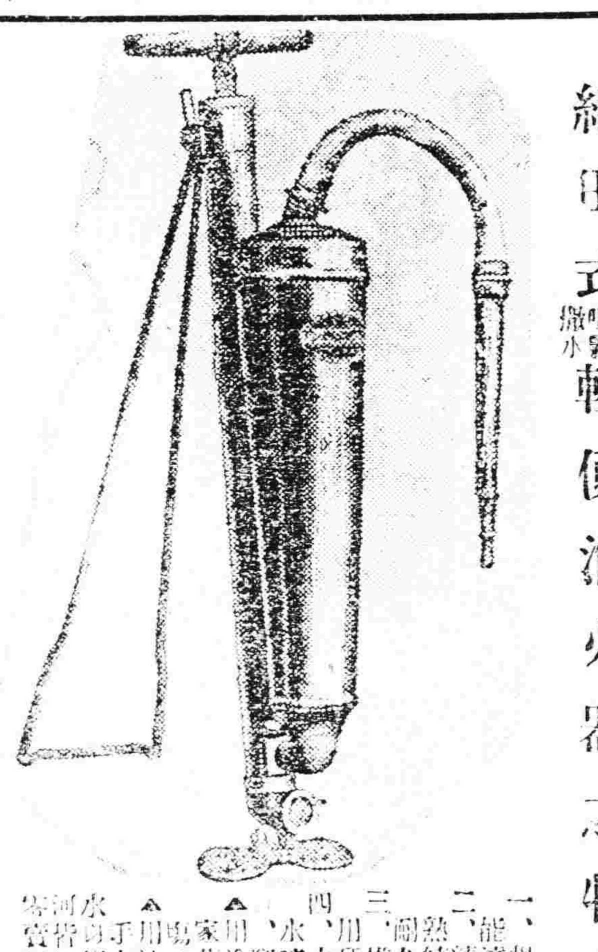

一、雖在不斷五分鐘能放水三石能達五丈
二、熟練精工材料經專門技師監督之下入所製作者決無損壞且能久用
三、用携帶便利雖老幼婦女亦容易使用以單時可以救火能迅速奏效
四、水噴霧之用平常時可作撒水用
▲價値低廉撒水用噴霧用如醫業家庭用途工廠公司官衙以及一般家庭工場之用
▲用法以手把足踏台右手抽出把手噴霧之
▲水管接於井內河水皆可吸水
零賣價金每台金票二十五元 噴水管把手

MS式月芽牌高級萬年筆之特長

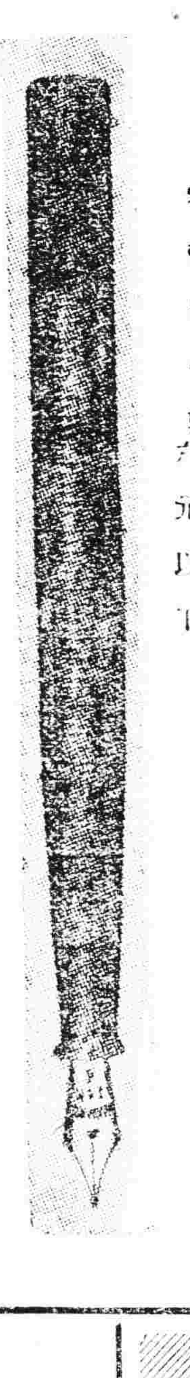

一、不用吸水管裝墨水自能吸水
二、無漏墨水之缺點故携帶使用時絕對無染手汚衣之處
三、携帶便利堅牢無比
四、格價低廉優美絕倫

向來萬年筆雖具有種種形式而能應用該筆之裝吸法全部改良完全無缺點之人視之驚愕異常誠現世唯一之新發明品也各學校各官廳如蒙採用可賜與試用

零賣價金票參元以上 六元以下

本號爲供社會之要求採辦下列數種專賣特許品及新發明特許品不但批發零售且與各製造廠訂有特約包通三省總代理店一處爲擴充銷路起見利益從優貨價從廉有願担任者請賜函接洽均可

一、豫防盜窃之千鳥式手提金庫(保險箱)
二、三友牌輕便電話機
三、細田式防火噴霧撒水輕便消火器(水龍)
四、MS式月芽牌高級萬年筆(自來水筆)

奉天日本站紅梅町三番地(公合棧後隣)

昌隆號 主人 石合忠一謹啓 日本電話一三八九番

大減價 奉天日本站 仁太洋行

本號新到諸品貨物堆積如山特行減價出售照原碼八扣計算以十日間爲止於陽曆三月五日起至三十一日期滿購物諸君速來勿失此機

奉天日本站浪速通 仁太洋行支店謹啓

營業廣告

製革工廠藥料
製靴工廠藥品
染料工廠藥品
醫化學用藥品
草帽公司藥料
化粧工廠藥料
釀造工廠藥料
其他工業藥料

以上所述各工廠所用之藥材批發零售不悞主顧備蒙惠顧無任歡迎特此佈告

株式會社 乾卯商店 奉天出張所

奉天小西關大什字街北 電話中一二一四 日長八九番

招生廣告

	本科	日語別科
招生額數	約五十名	同上
科目	日語、漢文、簿記、算術、珠算、商業、	日語
卒業日	三年卒業但願入日本各種中等程度之學校者修業一年之後本校尙各該校特爲介紹	一年
教授時間	晝間每日五六點鐘	夜間每星期十點鐘
開學	陽曆四月六號	陽曆四月七號
學費	每月金票壹圓五角入學之時納費壹圓五角	同上
入學資格	高級小學校卒業以上及有同等學力者自十四歲至二十五歲	
入學試驗科目	漢文、算術、日試、 四月六號截止	
報名期	三月二十五號截止高級小學校卒業者須携帶畢業文憑或公函來校	
卒業生職業	中日兩方面官署學校病院銀行會社洋行等共計一〇四名	

奉天同文商業學校 址奉天小西關赤十字會院前

奉天大東關

大東醫院

院長 森川千丈 前宿日本紅十字會病院勤務
醫員 章琴詩
電話日一三四六 中二五二號

奉天大西關

三井洋行